TEKOVSKÉ noviny

Číslo: 10 ● Ročník XXI ● streda 18. máj 2011 ● Cena 0,50 €

Deň detí 29. máj štadión SŠZ

■ Deň matiek

■ Míľa pre mamu

Zákaz pitia alkoholu od piatej

Zlaté Moravce patria k ďalším mestám na Slovensku, v ktorom platí zákaz pitia alkoholu na verejných priestranstvách. Rozhodlo o tom mestské zastupiteľstvo 12. mája prijatím všeobecne záväzného nariadenia (VZN) na návrh mestskej polície.

„Policajti potrebujú mať akúsi normu, na základe ktorej môžu postupovať pri riešení problémových situácií," uviedol primátor Ing. Peter Lednár, CSc. Podľa jeho slov v meste sú sťažnosti obyvateľov na znečisťovanie verejných priestranstiev a nerobí to ani dobrú krv na okoloidúcich.

Podľa nového VZN, kto poruší nariadenie, ktoré zakazuje pitie alkoholu na verejnosti, môže za priestupok proti verejnému poriadku podľa § 48 zák. č. 372/1990 Zb. o priestupkoch dostať blokovú pokutu do výšky 33 eur. Pokutu možno uložiť do jedného roka odo dňa porušenia zákazu. Kontrolu dodržiavania VZN okrem mestskej polície môžu vykonávať aj hlavný kontrolór a s poverením primátora aj iní zamestnanci mesta.

Zákaz požívania alkoholických nápojov je od 5.hodiny rannej do 22.hodiny na všetkých miestach v intraviláne mesta Zlaté Moravce. Patria sem námestia, parky, parkoviská, detské ihriská, zdravotnícke zariadenia, cintoríny, školy, úradné budovy, zastávky MHD aj športoviská, na uliciach Župnej, Migazziho, J. Kráľa, S. Chalupku, Nám. hrdinov, Žitavskom nábreží, Hviezdoslavovej, Bernolákovej, Robotníckej, Továrenskej a Ulici 1. mája, v mestskej časti Chyzerovce na Chyzeroveckej ulici.

Zákaz sa nevzťahuje (so súhlasom mesta) na exteriérové sedenie pred reštauráciami, stravovacími alebo pohostinskými zariadeniami a cukrárňami, pri príležitostných trhoch s povoleným predajom alkoholických nápojov.

Výnimku môže udeliť primátor pri príležitosti rôznych kultúrnych, propagačných a predajných podujatí.

A. Mondočková

MDD

10.00 Národná cyklistická súťaž

- okresné kolo, začiatok prezentácie o 9.00, od 13.00 prezentácia účastníkov MDD, **14.00 – slávnostné otvorenie MDD** na mestskom štadióne SŠZ
- zábavný program, športové súťaže rodín a škôl, pripravené sú rôzne atrakcie (nafukovacia šmýkaľka a hrad, rodeobýk, elektrické autíčka atď). Účasť prisľúbili aj záchranné zložky (hasiči, policajti, kynológovia a armáda), deťom predvedú ukážky svojej práce.

Medzi jednotlivými súťažami budú vystúpenia tanečných skupín, karaoke šou. Počas celého podujatia bude k dispozícií maľovanie na tvár, okrem toho aj vozenie na koči ťahanom koníkmi. Na podujatí vystúpi kúzelník Talosan – profesionál, ktorý predvedie od mikromágie po ilúzie s asistentkou všetko, na čom sa zabavíte a súčasne vám vyrazí dych. Pre každé dieťa, ktoré absolvuje aspoň jednu súťažnú disciplínu je pripravená sladká odmena. Pre deti je určená aj najkrajšia rozprávka agentúry BaretKa, ktorú predstavuje tím profesionálnych hercov. Hlavným predstaviteľom a zakladateľom je muzikálový a divadelný herec Martin Hudec. Bude to interaktívna živá rozprávka. V prípade nepriaznivého počasia bude MDD na zimnom štadióne.

Zábavno-športové podujatie pripravuje Mesto Zlaté Moravce, MsKS, Centrum voľného času Spektrum a Mestská polícia.

Mesto Zlaté Moravce pod patronátom Ing. Petra Lednára, CSc., pripravuje Primátorskú kvapku krvi v utorok 7. 6. 2011 v MsKS. Podujatie sa uskutoční v spolupráci s Mestskou nemocnicou SČK a MsKS.

Zo zasadnutia MsZ

Vo štvrtok 12. mája sa konalo v MsKS 5. zasadnutie Mestského zastupiteľstva v Zlatých Moravciach. Poslanecký zbor schválil VZN o obmedzení používania alkoholických nápojov na území mesta. VZN nadobúda účinnosť 15. dňom od jeho vyvesenia na úradnej tabuli mesta. Verejne prístupnými nie sú miesta vlastnícky patriace inej fyzickej alebo právnickej osobe. Kontrolu dodržiavania VZN okrem mestskej polície môžu vykonávať aj hlavný kontrolór a s poverením primátora aj iní zamestnanci mesta.

MsZ schválilo novelizáciu Štatútu mesta a opravy názvov komisií pri MsZ, výšku dotácie na prevádzku a mzdy žiaka ZUŠ, MŠ a školských zariadení.

MsZ schválilo zámery prevodu vlastníctva nehnuteľného majetku a prenájom majetku, konkrétne prevod pozemkov (predaj) pre ZSE Distribúciu, a.s., Bratislava (trafostanica na Duklianskej ulici) a priľahlú plochu a schválenie zámeru realizácie zámeny nehnuteľného majetku mesta zámennou zmluvou z dôvodu osobitného zreteľa - zámenu pozemkov vo vlastníctve mesta za časť pozemkov vo vlastníctve spoločnosti IMA INVEST, s.r.o.

Schválené boli - Zmluva medzi Mestom a Západoslovenskou vodárenskou spoločnosťou, a.s., o prevádzkovaní vodovodu v MČ Prílepy a investičný zámer spoločnosti STARS, s.r.o.. Mestské zastupiteľstvo zobralo na vedomie správu o činnosti mestskej polície za rok 2010.

Uznesením schválilo dodatok k Zriaďovateľskej listine Technických služieb. K podnikateľskej činnosti boli doplnené aj dokončovacie stavebné práce pri realizácii exteriérov a interiérov.

Na základe prezentácii, jednaní s poslancami MZ a po vyjadreniach komisií pri MZ, bolo ponúknuté bezplatné členstvo pre Mesto Zlaté Moravce v združení Múzeum historických budov. Vstup Mesta do združenia by mohlo významne napomôcť k plneniu cieľov združenia a vice versa, aktivity by taktiež smerovali k rozvoju a budovaniu pozitívneho mena Zlatých Moraviec. Zároveň bolo ponúknuté členstvo povereného zástupcu Mesta v Správnej rade združenia. Za zástupcu mesta v združení bol schválený poslanec Ing. Jozef Škvarenina.

Zaznela aj informácia hlavného kontrolóra Ing. Borkoviča o pláne kontrol na 1. polrok 2011 a informácia o čerpaní nenávratných finančných prostriedkov z eurofondov.

-r-

Zámer priameho odpredaja nehnuteľného majetku

Zámer priameho odpredaja nehnuteľného majetku Mesta Zlaté Moravce

Mesto Zlaté Moravce so sídlom Ul. 1. mája 2, 953 01 Zlaté Moravce v zmysle ustanovenia § 9a ods. 1 písm. c) a odsek 5 zákona č. 138/1991 Zb. o majetku obcí v znení neskorších predpisov a v súlade s uznesením Mestského zastupiteľstva v Zlatých Moravciach č. 67/2011 zo dňa 12. 05. 2011 zverejňuje

ZÁMER PRIAMEHO ODPREDAJA SVOJHO MAJETKU A VÝZVU NA PREDLOŽENIE CENOVÝCH PONÚK na odkúpenie

pozemku nachádzajúceho sa na Ul. Továrenská 49, 953 01 Zlaté Moravce /pozemok priľahlý k pozemku vo vlastníctve Waste Recycling, a.s./ zapísaného na LV č. 3453 pre katastrálne územie Zlaté Moravce, mesto Zlaté Moravce, ako parcela registra „C“ č. 2846/89, druh pozemku: zastavané plochy a nádvoria o výmere 890 m² vo výlučnom vlastníctve Mesta Zlaté Moravce

pozemku nachádzajúceho sa na Ul. Továrenská 49, 953 01 Zlaté Moravce /pozemok priľahlý k pozemku vo vlastníctve Waste Recycling, a.s./ zapísaného na LV č. 3453 pre katastrálne územie Zlaté Moravce, mesto Zlaté Moravce, ako parcela registra „C“ č. 2846/260, druh pozemku: zastavané plochy a nádvoria o výmere 331 m² vo výlučnom vlastníctve Mesta Zlaté Moravce

Minimálna cena, za ktorú Mesto Zlaté Moravce ponúka na predaj pozemok parcela registra „C“ č. 2846/89 o výmere 890 m² a parcela registra „C“ č. 2846/260 o výmere 331 m² je stanovená vo výške 9 900,00 € (určená znaleckým posudkom zo dňa 05. 04. 2011, ktorý vypracoval Ing. Peter Števula, znalec zapísaný v zozname znalcov MS SR, evidenčné číslo: 913453)

zodpovedá podmienke v zmysle § 9a ods. 5 Zákona č. 138/1991 Zb. v znení neskorších predpisov je nižšia ako 40 000 €

- minimálna cena je súčtom ceny znaleckého posudku a všeobecnej hodnoty vyššie uvedeného majetku stanovenej podľa vyhlášky MS SR č. 492/2004 Z. z. o stanovení všeobecnej hodnoty majetku v znení neskorších predpisov

Špecifické požiadavky: vyššie uvedené pozemky nebudú odpredávané jednotlivo, priamy predaj vyššie uvedených pozemkov jednému vybranému uchádzačovi

Podmienky predloženia cenovej ponuky:

1) Cenovú ponuku žiadame predložiť v podateľni Mestského úradu v Zlatých Moravciach alebo poštou na adresu Mestský úrad Zlaté Moravce, Ul. 1. mája 2, 953 01 Zlaté Moravce tak, aby cenová ponuka bola doručená na Mestský úrad v Zlatých Moravciach najneskôr dňa 07. 06. 2011 do 12.00 hodiny.

2) Cenová ponuka musí byť predložená písomne v slovenskom jazyku v zapečatenej obálke označenej heslom: „PRIAMY PREDAJ 1/2011 - pozemky parcely registra „C“ č. 2846/89 a č. 2846/260 - NEOTVÁRAŤ!“

3) Cenová ponuka musí obsahovať:

a) označenie záujemcu:

- fyzická osoba – meno, priezvisko, rodné priezvisko, rodné číslo, dátum narodenia, miesto trvalého pobytu, štátna príslušnosť, rodinný stav, telefónne číslo, e-mail

- právnická osoba – obchodné meno, sídlo, IČO, označenie registra, v ktorom je právnická osoba zapísaná a číslo tohto zápisu, osoba oprávnená na podpisovanie zmluvy, kontaktná osoba, telefónne číslo, e-mail

b) označenie nehnuteľnosti - podľa údajov ponuky

c) výška cenovej ponuky

d) akceptácia špecifických požiadaviek

e) ak je záujemca ženatý/vydatá, vyhlásenie, či vec nadobúda do výlučného vlastníctva alebo do podielového spoluvlastníctva manželov (v takomto prípade musia byť všetky požadované údaje plne poskytnuté oboma manželmi)

f) čestné vyhlásenia záujemcu, že nie je osobou podľa § 9a ods. 6 a 7 zákona č. 138/1991 Zb. v znení neskorších predpisov:

- fyzickej osoby, že nie je osobou uvedenou v § 9a ods. 6 zákona č. 138/1991 Zb., teda primátorom Mesta Zlaté Moravce, poslancom Mestského zastupiteľstva v Zlatých Moravciach, štatutárnym orgánom právnickej osoby zriadenej Mestom Zlaté Moravce, prednostom Mestského úradu v Zlatých Moravciach, zamestnancom Mesta Zlaté Moravce, hlavným kontrolórom Mesta Zlaté Moravce, ani blízkou osobou vyššie uvedených osôb

- právnickej osoby, že nie je právnickou osobou, v ktorej zakladateľom, vlastníkom obchodného podielu, štatutárnym orgánom alebo členom štatutárneho orgánu, riadiaceho, výkonného alebo dozorného orgánu je osoba uvedená v § 9a ods. 6 zákona č. 138/1991 Zb., teda primátor mesta, poslanec Mestského zastupiteľstva v Zlatých Moravciach, štatutárny orgán alebo člen štatutárneho orgánu právnickej osoby zriadenej alebo založenej Mestom Zlaté Moravce, prednosta Mestského úradu v Zlatých Moravciach, zamestnanec Mesta Zlaté Moravce, hlavný kontrolór Mesta Zlaté Moravce, ani blízka osoba vyššie uvedených osôb.

g) Súhlas záujemcu so spracovaním osobných údajov v zmysle zákona č. 428/2002 Z. z. o ochrane osobných údajov v znení neskorších predpisov v rozsahu v akom boli poskytnuté na vedenie evidencie.

4) Mesto Zlaté Moravce ako vyhlasovateľ si vyhradzuje právo zmeniť podmienky priameho predaja, odmietnuť všetky cenové ponuky, resp. priamy predaj bez udania dôvodu zrušiť.

5) Vyhodnotenie cenových ponúk vykoná ustanovená komisia. Komisia predloží svoje závery Mestskému zastupiteľstvu v Zlatých Moravciach, ktoré schvaľuje prevod vlastníctva. Závery komisie majú pre Mestské zastupiteľstvo v Zlatých Moravciach len odporúčací charakter.

Bližšie informácie môžete získať na tel. č. 037/6923922, alebo osobne na Mestskom úrade v Zlatých Moravciach, oddelenie bytové, podnikateľskej činnosti, správy mestského majetku a regionálnej politiky, 2. poschodie, č. dverí 59.

Ing. Peter Lednár, CSc.
primátor mesta

Na slovíčko, pán primátor

Pán primátor, prihlášky do výberového konania na funkciu riaditeľov piatich mestských podnikov a náčelníka mestskej polície mali uchádzači podať do polovice apríla. Obálky s prihláškami už komisia otvorila a mesto ich zverejnilo na infostránke. Päťčlenná volebná komisia mohla vyberať zo štrnástich kandidátov. Môžete našim čitateľom povedať ako komisia rozhodla?

Komisia zložená z primátora Ing. Lednára, právnika JUDr. Pavla Kollára, viceprimátora Vladimíra Klučiara a poslankýň mestského zastupiteľstva Eriky Babockej a Mgr. Denisy Uhrínovej otvárala obálky s prihláškami o posty riaditeľov mestských podnikov a náčelníka Mestskej polície ešte 26. apríla. O post riaditeľa Správy športových zariadení prejavili záujem štyria uchádzači, o Technické služby dvaja, o MsKS traja, o Záhradnícke služby jeden a po dvaja o Službyt a o Mestskú nemocnicu. Komisia však odporučila nevybrať žiadneho kandidáta, a to z dôvodu reštrukturalizácie mestských podnikov. Uchádzačom to má byť oznámené písomne, ako aj to, či podľa stanovených kritérií splnili podmienky na výkon spomenutých funkcií. Nateraz však mestské podniky povedú poverení riaditelia, teda zostávajú na svojich postoch.

Na post náčelníka Mestskej polície si komisia vyberala spomedzi troch kandidátov. Pod vedením súčasného náčelníka vnímam veľké rezervy v práci polície, čo dokazovala aj nečistota mesta v predchádzajúcom období a plnenie povinností pri kontrole a ukladaní sankcií. Teda uvažovalo sa o výmene na tomto poste. Komisia najvhodnejšieho kandidáta odporučí mestskému zastupiteľstvu.

-r-

Dotácie na žiaka

Od 1. januára 2010 došlo k zmenám financovania škôl a školských zariadení v územnej pôsobnosti miest a obcí z podielových daní. Týka sa to základných umeleckých škôl, materských škôl a školských zariadení. Všeobecne záväzné nariadenie o určení výšky dotácie na prevádzku a mzdy na žiaka ZUŠ, MŠ a školského zariadenia so sídlom na území mesta Zlaté Moravce schválilo mestské zastupiteľstvo dotáciu 12. mája na svojom piatom zasadnutí. Dotácie sa týkajú štátnych i neštátnych subjektov.

Ako uviedla Mgr. Danuša Hollá zo školského úradu, „mestu vyplýva zo zákona poskytnúť cirkevnej škole dotáciu vo výške najmenej 88% z dotácie na žiaka ZUŠ, poslucháča jazykovej školy, dieťa MŠ a dieťa školského zariadenia v zriaďovateľskej pôsobnosti mesta. Mesto dotuje školy a školské zariadenia sumou 170 682 € nad sumu, ktorá prichádza z podielových daní. Na príslušný rok 2011 poslanci schválili na žiaka ZUŠ pri individuálnom štúdiu sumu 782,81 € a pri skupinovom štúdiu 480,80 €, na žiaka školského klubu detí v zriaďovateľskej pôsobnosti mesta 397,25 € a v zriaďovateľskej pôsobnosti cirkvi 349,58 €, na žiaka ZŠ – potencionálneho stravníka v zriaďovateľskej pôsobnosti mesta 107,46 € a v zriaďovateľskej pôsobnosti cirkvi 94,56 €, na žiaka centra voľného času 186,64 €, na dieťa MŠ 2 506,23 €.“

■ ZUŠ: okresné kolo Slávik Slovenska.

-am-

Výstava obrazov z Puzzlí

MsKS Zlaté Moravce organizuje výstavu obrazov z Puzzlí. Priniesť diela môžu všetci, ktorí majú doma obrazy poskladané z týchto skladačiek. Výstava sa uskutoční v júni 2011 v galérii MsKS Zlaté Moravce.

Záujemcovia, ktorí chcú prezentovať svoje diela, môžu kontaktovať MsKS telefonicky na čísle: 037/642 32 77 alebo mailom:

mskszlatemoravce@gmail.com

Výstava obrazov z Puzzlí

Pripravované projekty mesta

Mesto pripravuje **projektovú dokumentáciu pre ZŠ na Robotníckej ul.** v rámci operačného programu vzdelávanie, prioritná os 1: Reforma systému vzdelávania a odbornej prípravy, opatrenia 1.1. Premena tradičnej školy na modernú.

Ďalším projektom je **„Regionálny zberný dvor na zavedenie separovaného zberu odpadov pre región Požitavie“**. Mesto Zlaté Moravce v spolupráci s regiónom Požitavie týmto projektom sa chce uchádzať o získanie nenávratného finančného príspevku z výzvy v rámci Operačného programu Životné prostredie Prioritná os 4 Odpadové hospodárstvo Operačný ciel 4.1 Podpora aktivít v oblasti separovaného zberu. Celkové oprávnené výdavky na projekt: 2 745 664,02 eur. V rozpočte mesta je projekt Zberový dvor, jeho dofinancovanie s 5% spoluúčasťou v sume 250 000 eur.

Mesto Zlaté Moravce sa chce uchádzať o získanie nenávratného finančného príspevku z eurofondov na projekt: **„Rekonštrukcia MsKS a Parku Janka Kráľa“** v rámci Regionálne operačného programu, prioritná os: 3 Posilnenie kultúrneho potenciálu regiónov a infraštruktúra cestovného ruchu, Opatrenie: 3.1 Posilnenie kultúrneho potenciálu regiónov. V rozpočte mesta je na projekt alokovaná suma 82 985 eur.

„Mestské zastupiteľstvo zobralo na vedomie informáciu o projektovej dokumentácii pre ZŠ Robotnícka ul. v Zlatých Moravciach „Premena tradičnej školy na modernú“, o projekte „Regionálny zberný dvor na zavedenie separovaného zberu odpadov pre región Požitavie, o projekte „Rekonštrukcia MsKS a Parku Janka Kráľa.“

-r-

Nezabudnuteľný večer na zámku

Dňa 29. apríla o 20. hodine sa v zámku Topoľčianky konal koncert husľového virtuóza Petra Michalicu. Za klavírneho doprovodu svojej manželky, pani Ireny Michalicovej, predviedol známe aj menej známe skladby počnúc od renesancie cez baroko, klasicizmus až po impresionizmus.

Maestro Michalica, ktorý pôsobí nielen ako koncertný majster, ale tiež ako vysokoškolský profesor, priblížil publiku diela jednotlivých autorov, ako Georga Fridricha Händla, Ludwiga van Beethovena, Franza Schuberta či Charlesa Gounoda spôsobom, aký používal slávny americký skladateľ a dirigent Leonard Bernstein.

A vďačné publikum v kupolovej sále zámku Topoľčianky nešetrilo potleskom, ba vyžiadalo si aj prídavok. Bol to nezabudnuteľný hudobný zážitok, na ktorý budú prítomní milovníci vážnej hudby zaiste dlho spomínať. Pre umelecký prejav maestra Petra Michalicu je chrakteristický vysoký stupeň technickej suverenity, schopnosť vnútorne preniknúť k mnohovrstevnosti hudobného zápisu, zdôrazniť hlavné línie, zmysel pre formové proporcie i výrazové kontrasty.

Jeho hra sa vyznačuje hudobným intelektom, vytríbeným štýlom a nadhľadom. V slovenskom koncertnom umení ide o jedného z najvýraznejších predstaviteľov nielen čo do počtu koncertných vystúpení a zahraničných ciest, ale aj dosahom svojej umeleckej osobnosti na hudobné umenie.

Ing. M. Bánska
snímka: **BEST FOTO P. Čepček**

■ **Peter Michalica**

66. výročie ukončenia vojny

Vojny sa v dejinách ľudstva vždy začínali pre túžbu po moci, po iných územiach či ovládnutí iných národov. Poslednou bola 2. svetová vojna, ktorá si vyžiadala 50 miliónov obetí, tak vojakov ako i civilistov. Začal ju Adolf Hitler (Nemecko), chcel dobyť svet a dokázať nadradenosť árijskej rasy. Trvala 6 rokov (oficiálne skončila 8. 5. 1945). Dnes len pamätníky pripomínajú, kde spia svoj večný sen známi i neznámi hrdinovia.

Na pamiatku padlých a pri príležitosti 66. výročia víťazstva nad fašizmom pripravilo Mesto a ZO SZPB v Zlatých Moravciach 5. mája pietnu spomienku spojenú s kladením vencov k pamätníkom. Na Námestí hrdinov prišli vzdať poctu obetiam druhej svetovej vojny predstavitelia samosprávy a štátnej správy, poslanci NSK, odbojári, zástupcovia politických strán a hnutí i široká verejnosť.

Na pietnej spomienke sa zúčastnilo približne 50 ľudí, medzi nimi aj priami účastníci bojov a tí, čo prežili koncentračný tábor. Primátor Ing. Peter Lednár, CSc., venoval svoj príhovor žijúcim pamätníkom vojny a oslobodenia nezabúdajúc na strasti a obete, ktorými zaplatili vytúženú slobodu. Opäť tu nesmel chýbať veterán z bojísk 2. sv. vojny dnes už 88-ročný gen.por. Ing. Ján Husák. Vo svojom príhovore okrem iného upozornil na zanedbanie tej časti učiva v školách, kde sa hovorí o oslobodení Sovietskou armádou.

„Trápi ma, že mladá generácia vie veľmi málo o tejto časti našej histórie, mladým to pomaly nič nehovorí. Dokonca ani nevedia, kde v Zlatých Moravciach je Námestie hrdinov. Je na učiteľoch a aj na samospráve odovzdávať mladej generácii večný odkaz pre život v mieri.“

■ **I. Malý, predseda ZO SZPB, gen. por. Ing J. Husák, Ing. P. Lednár, primátor, Bc. P. Kereš, konferenciér, SZ Carmina Vocum.**

S príhovorom, v ktorom zaznel prierez históriou vystúpil aj predseda ZO SZPB Ivan Malý. Májové oslavy organizuje mesto a odbojári každoročne. Po oficiálnej časti už tradične pietny akt kladenia vencov sa koná pri pomníku partizána, pri kostole, na cintoríne a Beňadickej ceste.

Námestím osloboditeľov v závere pietnej spomienky zazneli piesne v podaní speváckeho zboru Carmina Vocum - Aká si mi krásna (E. Suchoň), Bez pory, da bez vremeni (P. I. Čajkovskij) a Hoj, vlasť moja (M. Sch. Trnavský) pod dirigentskou taktovkou Mgr. Z. Molnárovej.

-am-

Pre podnikateľov:

Colný úrad Nitra oznamuje daňovým subjektom zmenu čísiel účtov jednotlivých spotrebných daní od 1. mája 2011, ktoré daňové subjekty používajú pri plnení svojej daňovej povinnosti.

Spotrebná daň z minerálneho oleja 7000078619/8180

Spotrebná daň z liehu 7000078627/8180

Spotrebná daň z piva 7000078635/8180

Spotrebná daň z vína 7000078643/8180

Spotrebná daň z tabaku a tab. výrobkov 7000078651/8180

Spotrebná daň z elektriny 7000322159/8180

Spotrebná daň z uhlia 7000322183/8180

Spotrebná daň zo zemného plynu 7000322220/8180

Číslo účtu na zloženie zábezpeky na spotrebnú daň 7000079718/8180 zostáva nezmenené.

Mjr. Mgr. Stanislav Pacher
CÚ Nitra

Odstávka v AE Mochovce

Slovenské elektrárne, člen skupiny Enel, začali generálnu opravu 1. bloku atómových elektrární Mochovce.

Táto krátka odstávka bude prvou v tohtoročnom pláne generálnych opráv slovenských atómových elektrární. Odstávky a opravy sú štandardnou súčasťou životného cyklu každej elektrárne a sú realizované ako dlhodobo plánovaný proces.

Na prvom bloku atómových elektrární pôjde o dvanástu generálnu opravu s čiastočnou výmenou paliva.

Príprava odstávky sa začala s ročným predstihom a jej začiatok bol naplánovaný na 23. apríl.

Pre verejnosť žijúcu v blízkosti elektrární budú neklamným znakom odstávky chýbajúce „čiapočky pary“ nad dvoma chladiacimi vežami. K činnostiam, ktoré ovplyvnia dĺžku odstávky, budú patriť plánované práce na údržbe štandardných komponentov aj havarijných systémov. Spoločnosť Slovenské elektrárne, a. s., je najväčším výrobcom elektriny na Slovensku.

Po ukončení privatizácie v apríli 2006 sa jej hlavným akcionárom stala spoločnosť Enel S.p.A. so 66% podielom. Zvyšných 34% akcií vlastní Fond národného majetku, ktorého akcionárske práva vykonáva Ministerstvo hospodárstva Slovenskej republiky. Spoločnosť Slovenské elektrárne generuje 5 737.24 MW inštalovaného výkonu, t.j. 5 401 čistého výkonu.

V roku 2010 spoločnosť vyrobila 22 463 GWH elektrickej energie. Po očistení o vlastnú spotrebu dodala do elektrickej siete viac ako 21 TWh elektrickej energie. Z podielu jednotlivých zdrojov na čistých dodávkach predstavovali jadrové elektrárne 64.5%, vodné elektrárne 24.7% a 10.8% tepelné elektrárne.

Ku koncu roka 2010 mala spoločnosť Slovenské elektrárne 5419 zamestnancov.

Mgr. Š. Švolík

II. medzinárodná výstava fotografií v Topoľčiankach

V Zámku v Topoľčiankach sa 29. apríla uskutočnilo otvorenie II. ročníka medzinárodnej fotografickej výstavy Príroda a krajina fotoklubu FoTOP Topoľčianky spolu s fotografmi Slovenského klubu fotografov prírody a víťaznými fotografiami z medzinárodnej fotografickej súťaže International Federation of Wildlife Photography 2010. Výstavu slávnostne otvoril Mgr. Michal Sládek.

Druhá výstava Príroda a krajina je pokračovaním úspešnej činnosti fotoklubu a naplnením myšlienky založiť tradíciu takýchto výstav v historických priestoroch Zámku Topoľčianky. Na pravidelnej súťaži, ktorú organizuje Medzinárodná federácia fotografie prírody IFWP, dosahujú členovia klubu pekné výsledky. Minuloročný kongres v Českej republike bol mimoriadne úspešný. Ziskom štyroch cien sa fotoklub umiestnil na poprednej priečke v celkovom poradí krajín a organizácií.

Vernisáže výstavy sa zúčastnili aj vzácni hostia, husľový virtuóz Peter Michalica s manželkou Irenou, zástupcovia z KOS v Nitre Mgr. Jana Ondrušková a Mgr. Zdenka Smrečková, vedúci Katedry ekológie a environmentalistiky UKF Nitra – Prof. RNDr. Juraj Hreško, PhD., predseda komisie značenia ÚR KST Doc. Ing. Arnošt Guldan, CSc., riaditeľ vydavateľstva Dajama RNDr. Daniel Kollár, CSc., autori knižnej publikácie Živočíchy RNDr. Stanislav Harvančík a Ing. Radimír Siklienka, PhD., ako aj recenzenti publikácie RNDr. Anton Krištín, DrSc. a Doc. Ing. Peter Urban, PhD., vnuk zakladateľa časopisu Krásy Slovenska Pavol Stach z Kanady, zástupca Občianskeho združenia INVENIO Ing. Cyril Šabo a ďalší hostia.

V kupolovej sále Zámku bola uvedená do života knižná publikácia Živočíchy od autorov Stanislava Harvančíka a Radimíra Siklienku z vydavateľstva Dajama, ktorú slávnostne pokrstil husľový virtuóz Peter Michalica. Súčasťou výstavy bola aj vernisáž putovnej výstavy 90 rokov časopisu Krás Slovenska, ktorú pripravila redakcia časopisu Krásy Slovenska spolu so Slovenským múzeom ochrany prírody a jaskyniarstva v Liptovskom Mikuláši, ako aj Klubom slovenských turistov.

■ Účastníci výstavy.

K programu výstavy patril koncert svetového huslistu Petra Michalicu v klavírnom doprovode jeho manželky. Medzinárodnú výstavu FoTOP podporil Obecný úrad Topoľčianky, vydavateľstvo Dajama, KOS v Nitre, Hotel Zámok Topoľčianky, OZ INVENIO, Slovenský klub fotografov prírody, Štátna ochrana prírody SR, Správa CHKO Ponitrie a mediálny partner fotoportál e-photo. Neopakovateľný fotografický víkend pokračoval v sobotu 30. apríla 2011 workshopom so šéfredaktorom fotoportálu e-photo Karolom Srncom pod názvom Katalogizácia a editácia fotografií v Adobe Lightroom 3. Výstava potrvá do konca mesiaca máj 2011.

Anton Kaiser

Pripomenieme si Deň sestier

V mesiaci máj si každý rok sestry na celom svete si pripomínajú svoj sviatok na počesť Florence Nichitingalovej, zakladateľky profesionálneho ošetrovateľstva.

Pri príležitosti Medzinárodného dňa sestier sa uskutoční 24. mája v MsKS zasadnutie regionálnej komory sestier SAPA. Oslovili sme Bc. Martu Rebovú, námestníčku pre ošetrovateľstvo, aby nám oslavy sviatku sestier mestskej nemocnice v Zlatých Moravciach priblížila.

„Nastúpením do funkcie námestníčky pre ošetrovateľskú starostlivosť som si dala za úlohu, aby si tento „náš“ sviatok pripomenuli aj naše sestry – formou slávnostného stretnutia spojeného s odborným seminárom a ocenením najlepších sestier, zároveň je to ocenenie práce všetkých sestier. Práca sestry je náročná na fyzické a psychické zdravie. Vyžaduje si zrelú osobnosť, schopnú odolávať stresu, vyrovnávať sa so zložitými situáciami. Som presvedčená, že sestry v okrese Zlaté Moravce si zaslúžia úprimné poďakovanie, morálnu a psychickú podporu od vedúcich pracovníkov.“

Na organizácii osláv Medzinárodného dňa sestier sa podieľa za vedenie námestníčka pre ošetrovateľskú starostlivosť spolu so stavovskou organizáciou – Regionálnou komorou sestier a pôrodných asistentiek.

Sestry pracujú s chorými ľuďmi, ktorým chcú pomôcť prostredníctvom svojich odborných vedomostí, láskavým a trpezlivým prístupom. Ich ohodnotenie a ocenenie z pohľadu sestier nebolo na patričnej úrovni, a preto spísali petíciu s požiadavkami. Petíciou sa má zaoberať parlament.

■ Bc. M. Rebová, námestníčka pre ošetrovateľstvo.

Petíciu pod názvom „Keď sa nepostaráme my o seba, kto sa postará o vás?“ podporuje aj SOZ ZaSS. Na jeho stránke sú k dispozícií aj petičné hárky, ako aj link na stránky komory, kde sa môže každý občan oboznámiť s požiadavkami komory.

A. Mondočková

Výkup papiera

Firma Green Wave Recycling vykonáva v našom meste výkup zberového papiera. Vykupujú všetky druhy papiera, vrátane kníh bez textilných obalov, zviazané v balíkoch (nie v kartónovej škatuli a igelitke).

Streda 18. 5.

15.30 – 16.00 roh ulíc Mojmírova, Šoltésovej, 16.00 – 16.30 roh ulíc Mojmírova, Brezová, 16.30 – 17.00 roh ulíc 1. mája, Mojmírova, 17.00 – 17.30 Nitrianska ul.,

Piatok 20. 5.

15.30 – 16.00 roh ulíc Staničná, 1. mája, 16.00 – 16.30 roh ulíc Kalinčiakova, 1. mája, 16.30 – 17.00 roh ulíc Svätoplukova, Železničiarska, 17.00 – 17.30 Železničiarska ul., 17.30 – 18.00 roh ulíc Záhradnícka, Mojzesova.

Kontakt na vodiča zberného vozidla:

Jozef Štrba 0948 185 513.

MATKA, symbol bezpečia...

„Mama“ je prvé slovo, ktoré dieťa povie. Je nespočetné množstvo vlastností, ktoré ukrýva toto čarovné slovíčko. Každý človek, ktorý môže v priamom oslovení použiť toto slovo – je šťastným človekom. Nie počtom detí sa stáva matka lepšou matkou, ale len a jedine tým, čo dobré sa jej podarí celou svojou láskou, výchovou a starostlivosťou vštepiť do sŕdc svojich detí. Šťastní sú tí, ktorí majú mamu. Až keď ju stratia pochopia pravý význam tohto slova. Mala len jedno srdce, v ktorom bolo miesta pre lásku, ktorú mohla prijímať či rozdávať všetkým, ktorí o ňu stáli.

Milým slovom sa k našim matkám, starým matkám aj náhradným matkám prihovoril primátor mesta Ing. Peter Lednár, CSc. a poďakoval im za všetku starostlivosť a lásku. Ocenil postavenie matky v spoločnosti, ktorej základom je rodina. Vyzdvihol jej neoceniteľnú prácu, spojenú s výchovou detí. Obetavosť, bezhraničnú lásku a materinské puto vyzdvihol v príhovore k matkám aj okresný predseda KDH Miroslav Kráľ.

Umelecké pásmo zostavené zo skladieb, ktoré odzneli v Superstar v podaní A. Mrázovej, K. Spáčovej, A. Gregurkovej so sprievodným slovom P. Kereša a N. J. Levickej, kvetinová pozornosť pre každú matku, starú matku dotvárali príjemné sviatočné stretnutie.

Pri príležitosti Dňa matiek pripravila milé stretnutie aj okresná organizácia SMER – SD so šéfom Mgr. Mariánom Kérym.

■ J. Fratriková a J. Križanová

Tento rok 3. mája odzneli v MsKS evergreeny obľúbeného Otta Weitera a Andrey Fišer Uhríkovej. Ľubozvučný spev potešil mladšie i staršie mamy, mamičky a maminy. Krásne osobné vyznanie matkám predniesol predseda strany JUDr. Róbert Fico. K blahoželaniu sa pridali aj ďalší Bc. J. Richter, T. Glenda, MUDr. J. Valocký, Ľ. Jahnátek, PaedDr. P. Goga, Mgr. P. Paška, Ing. P. Kažimír. Moderátorom celého podujatia bol Martin Nikodým.

A. Kiššová, -r-

Míľa pre mamu

Míľa pre mamu je zábavné podujatie pre celú rodinu. V poradí 5. ročník zorganizovalo materské centrum Mami – Oáza v sobotu 7. mája na Námestí A. Hlinku. Podujatie oficiálne začalo o 16.hodine prestrihnutím pásky primátorom Ing. Petrom Lednárom, CSc.

Účastníci sa pred štartovou čiarou zaregistrovali do zoznamu, následne absolvovali príjemnú prechádzku sprevádzaní veselými postavičkami či kreatívnymi zastávkami a v cieli dostávali darček.

Hlavnou myšlienkou tejto akcie pre rodiny bolo prejsť symbolickú míľu (1609 m) a vzdať tak úctu mamám. Na počesť tohto sviatku sa stretli v našom meste mamičky, otcovia, deti aj tí skôr narodení, aby oslávili materstvo a podporili poslanie materských centier.

Súčasťou podujatia boli rôzne aktivity – maľovanie na tvár, tvorivé dielničky. V stánkoch MC si mohli návštevníci kúpiť darček pre svoju mamu. Niekoľkomesačné prípravy boli plné dobrovoľníckej práce. Od začiatku materského centra stojí na jeho čele Ing. Žarnovičanová.

Míľa pre mamu má celoslovenský charakter, keďže pravidelne sa koná vo viacerých slovenských mestách. Podujatie bolo spojené s verejnou zbierkou, ktorú organizuje Únia materských centier. Financie sa použijú na zveľadenie exteriérov a interiérov materských centier, ako ideálneho priestoru pre mamy s deťmi.

MC sídli v kláštore Tešiteľov na Hviezdoslavovej 77. Počas roka usporadúvajú rôzne vzdelávacie prednášky, kurzy pre rodičov i deti. Zaujímavé sú májové rozprávkové utorky.

-am-

Akadémia vzdelávania

je najväčšou inštitúciou celoživotného vzdelávania na Slovensku. Pracuje ako občianske združenie, ktoré má 36 pobočiek v SR a ročne jeho kurzy navštívi viac ako 50-tisíc študentov.

Vzdelávacie aktivity sú zamerané predovšetkým na rozvoj kvalifikácie, rekvalifikáciu a výcvik zamestnancov a nezamestnaných. V ponuke sú profesijné, jazykové, odborné a rekvalifikačné kurzy, maturitné, pomaturitné a vysokoškolské štúdium.

Portfólio akadémie tvorí viac ako 250 akreditovaných programov. Akadémia vzdelávania v Nitre sa čoraz viac zameriava na firemnú klientelu. Priamo vo firmách organizuje rôzne vzdelávacie aktivity od jazykových kurzov, cez manažérske školenia, počítačové kurzy, komunikačné zručnosti až po team buildingové aktivity, riadenie firiem, časový manažment, zvládanie stresu a pod.

„Nedávno dohodlo naše ústredie strategické partnerstvo s firmou APTECH EUROPE, ktorá je pobočkou indickej firmy Aptech Limited na Slovensku. Ide o špičkové štúdium v oblasti IT so zahraničnými lektormi v anglickom jazyku. Akadémia vzdelávania tak rozšírila svoju ponuku o dvojročný vzdelávací program ACCP (Aptech Certified Computer Professional). Absolventi ACCP môžu ďalej pokračovať v štúdiu na City University of Seattle a získať titul bakalára,“ povedal riaditeľ nitrianskej pobočky Milan Burda a dodáva. „Akadémia vzdelávania okrem firiem a jednotlivcov zabezpečuje aj vzdelávanie pre zástupcov samospráv – najmä starostov a pracovníkov obecných úradov. Takéto vzdelávacie programy súvisia s legislatívnou náročnosťou riadiaceho procesu na obciach, problematikou ekológie a odpadového hospodárstva a tiež presunom kompetencií zo štátu na samosprávy – napríklad v oblasti poskytovania sociálnych služieb atd. Často dochádza k novelizácii zákonov, a preto sú odborné školenia pre zástupcov samospráv nevyhnutnosťou.“

Akadémia vzdelávania vlastní od 1. marca 2011 Certifikát kvality ISO 9001 a 14001. Akadémia vzdelávania, pobočka Nitra, Sládkovičova 7, kontakt: 037/6541 286, 0903 285580,

e-mail: avnr@aveducation.sk

Spomienka na J. Kráľa

Mesto, Záhradnícke služby v spolupráci s Gymnáziom J. Kráľa, Matice slovenskej MO, Ponitrianskeho múzea, pobočka Zl. Moravce a MsKS vás pozývajú na spomienkovú slávnosť pri príležitosti 135. výročia úmrtia štúrovského básnika Janka Kráľa 23. mája. Program: o 15.00 položenie venca k hrobu básnika na mestskom cintoríne, o 15.45 pietna spomienka pri pomníku v Parku Janka Kráľa.

Aké si, to naše, horné Požitavie

Uhoľná baňa Michaeli – Viktória v Obyciach a J. Kostoľanoch, roky rozvoja, roky úpadku

Podľa dostupných dokumentov uhlie svetlo sveta tu uzrelo v roku 1768. Vtedy až do roku 1856 boli na tunajších uhoľných poliach robené tzv. kutacie práce razením krátkych štôlní do svahov pohoria. O vyťažených množstvách údaje vtom čase neboli vedené, ani vtedajšími úradmi požadované.

Od roku 1856, kedy sa začala skutočná ťažba dozvedáme sa, že do roku 1891 bolo tu vyťažených 1,696 625 q uhlia.

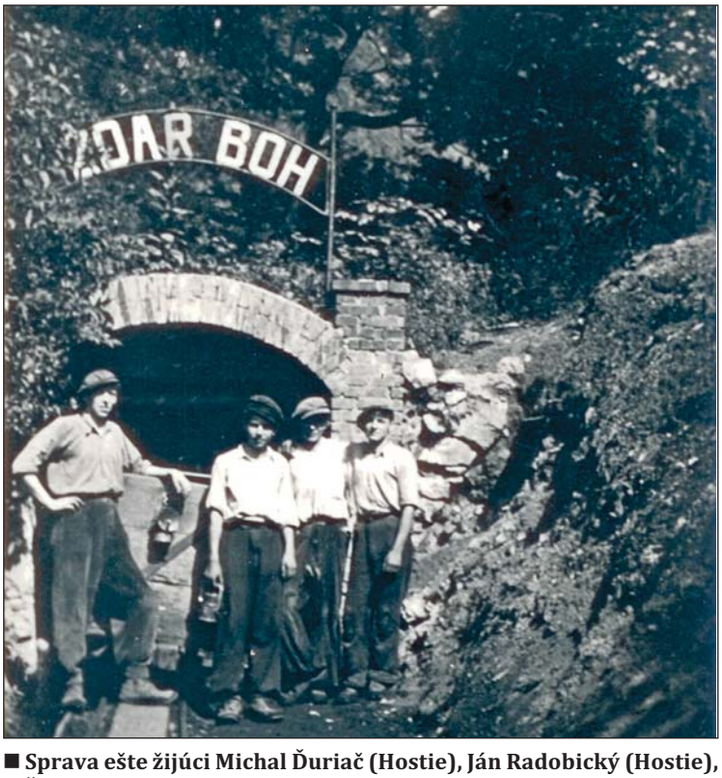

■ **Sprava ešte žijúci Michal Ďuriač (Hostie), Ján Radobický (Hostie), Štefan Daniš, Obyce, Koloman Horvát (Hostie) pred štôlňou Johan bane Viktória.**

V rokoch 1891 – 1902, keď majiteľom banského pola bolo arcikniežа Jozef A. Habsubrg bolo na šachte bane Viktória vyťažených 463 827 q centov uhlia.

Uhoľná baňa začala písať novú svoju históriu rokom 1939, keď ju uviedla do prevádzky vtedy už vo svete známa firma Baťa. Ťažba započala v mesiaci jún 1939. Končila rokom 1946, kedy baňu prevzali Handlovské uhoľné bane. Za to obdobie hoci bola 2. svetová vojny sa vyťažilo na štôlni Johan 11 743,95 t uhlia. Baňa zamestnávala 150 až 160 občanov z okolitých obcí (Obyce, Hostie, Jedľové Kostoľany). Ťažbu za obdobie 23. jún 1946 – 1. júl 1949 nepoznáme, lebo bolo bilancované v celkovej ťažbe Handlovských uhoľných baní.

Do života bane sa zapísali aj ťažšie roky. Roky 1902 – 1914, 1921 – 1922, 1926 – 1939 boli rokmi prevádzkového pokoja. Svet ovládla hospodárska kríza. Tá vyvolala najmä v priemyselne slabom regióne odbytové ťažkosti. To negatívne ovplyvnilo ekonomickú situáciu majiteľov a nájomníkov banského pola. Tí rušili nájomné zmluvy a odchádzali. Celkom sa ich vystriedalo 16, čo na rozvoj podniku malo nežiaduce dopady.

Nesporne najťažším obdobím bolo, keď sa riaditeľstvo uhoľných baní, n.p. Handlová rozhodlo zastaviť dňom 1. júla 1949 prevádzku uhoľných baní, n.p. závod Obyce. A potom na základe ich žiadosti obvodný banský úrad v B. Bystrici dňom 28. august 1949 povolil prevádzkový pokoj pre banské polia Michaeli – Viktória.

Mgr. Gregor Turčan

Chyzerovčania pri guláši

Občianske združenie Chyzerovce 7. mája pripravilo pre obyvateľov mestskej časti Chyzerovce akciu, ktorá niesla názov „II. ročník súťaže vo varení guláša“. Podujatie sa konalo na ihrisku za kultúrnym domom. Keďže predchádzajúci rok slávili úspech, dlho nepremýšľali a rozhodli sa pre pokračovanie.

Už od rána si súťažiaci pripravovali všetok potrebný materiál a ingrediencie na varenie, ktoré si podľa pravidiel museli sami zabezpečiť. Podujatie bolo odštartované prezentáciou presne na poludnie. O hodinu mohli všetci prihlásení chytiť do ruky varechy a pustiť sa do varenia s heslom „zábava a spontánnosť“, ako povedal predseda organizačného výboru Ján Drahoš. Pokračoval slovami: „Prihlásilo sa nám 11 tímov, s čím sme spokojní“, a ďalej prezradil: „Väčšina súťažiacich sú členmi organizácie, z čoho vyplýva, že sa navzájom dôverne poznáme,“ prehlásil na margo podujatia šéf organizátorov.

Spod každej pokrievky bolo cítiť hovädzie, bravčové alebo rôzne mäso z diviny. Každý si to varil po svojom, vlastným receptom. Pre tých najlepších kuchárov boli pripravené ceny, ako diplomy a pamätné poháre. O sedemnástej hodine boli odobrané vzorky pre troch porotcov, ktorí hodnotili spôsob varenia a finálny produkt. Marián Šabík, Marián Končal a Milan Kolár rozhodli, že tretie miesto patrí družstvu Hviezdny tím. Druhé miesto si odniesol Zväz chovateľov poštových holubov. Maximálny počet bodov pridelili Rýchlej rote č.1. Primátor mesta Zlaté Moravce Ing. Peter Lednár, CSc., bol pri vyhlasovaní výsledkov. Gulášová sobota pokračovala majálesovou zábavou do neskorých večerných hodín.

M. Madola

Začala sezóna kliešťov

Kliešte sú šíriteľmi kliešťovej encefalitídy a rímskej boreliózy. Nie každý kliešť je nositeľom infekcie, ale aj tak ho treba čím skôr odstrániť. Najúčinnejšou prevenciou je očkovanie, očkovacia látka je dostupná na lekársky predpis. Poisťovňa ju však nepreplá́ca. Cena vakcíny pre dospelých nad 16 rokov je okolo 20 €, pre deti stojí približne 17 €.

Ako sa chrániť: Vyhýbajte sa okrajom lesa, vysokej tráve a kroviu, nezabúdajte na pevnú obuv, vysoké ponožky a pokrývku hlavy, nezakryté časti tela ošetrite repelentom. Po návrate z prírody si prezrite oblečenie, vyveste ho na štyri hodiny na slnko.

Ako odstrániť kliešťa: Uchopte jeho telo pinzetou čo najbližšie pri koži, kývavým spôsob ho pomaly uvoľňujte (dajte pozor, aby nezostala vnútri hlavička), miesto vydezinfikujte.

-r-

Pohľad na historický vývoj Slovanov – Slovákov v Európe

Maliari, grafici, architekti, sochári: Ján Kupecký (1667 - 1740) bol barokový maliar. Vyučil sa vo Viedni, kde žil, ale cestoval a pôsobil v Benátkach, v Ríme. Rád maľoval podobizne šľachticov a európskych panovníkov - cisára Karola VI., princa Eugena Savojského, cára Petra Veľkého, Mateja Bela atď. Vytvoril zhruba 400 obrazov, z nich je 17 autoportrétov.

Jozef Božtech Klemens (1817 - 1883) bol sochár, maliar, geológ a vynálezca. Dominik Skutecký z Gajár (1849 - 1921) bol vynikajúci portrétista a súťažil s talianskymi maliarmi. Žil aj s rodičmi vo Viedni, kde chodil do školy historického maliarstva. Pôsobil v Benátkach, vo Viedni, v Mníchove a od roku 1889 v Banskej Bystrici.

Andy Warhol (1928 - 1987) bol grafik, filmový režisér, fotograf a zakladateľ umeleckého smeru pop-art. Koloman Sokol (1902 - 2003) bol grafik, ilustrátor, zakladateľ slovenskej a mexickej grafiky. Študoval v Košiciach, v Bratislave a pôsobil v Prahe, v Paríži a od roku 1941 v USA. Ing. Arch. Ladislav Hudec (1883 - 1958), rodák z Banskej Bystrice. V rokoch 1911 - 1914 študoval na technike v Budapešti. Počas prvej svetovej vojny bojoval ako dôstojník v Rakúsko-uhorskej armáde, kde padol do zajatia, ale v roku 1916 sa mu podarilo dostať do Číny a usadil sa i s bratom Gejzom v Šanghaji. Základy staviteľstva získal od otca Juraja a v Šanghaji zmenil architektúru mesta. Tu tvoril a zrealizoval viacero významných stavieb: 25-poschodový Park Hotel z roku 1934, 22-podlažnú budovu bankového koncernu, ktorá bola najvyššia v celej Ázii, nemocnicu Hospital, kostol Santa Monica, obytné domy, pracoval ako poradca pri úprave okolia Vatikánu, vo Vyhniach postavil kaplnku Panny Márie. V roku 1945 sa presťahoval do Švajčiarska, podnikal študijné cesty po Taliansku, Grécku. Privlastňovali si ho viaceré národy. Maďari, Číňania, Američania, ostal Slovákom aj keď pôsobil ako maďarský konzul. Od roku 1947 pôsobil v USA na univerzite v Berkeley ako profesor. Hovoril piatimi jazykmi. Zomrel vo veku 65 rokov v Kalifornii a na jeho prianie telo bolo prenesené v roku 1970 do Banskej Bystrice na cintorín.

Rodina Andreja Rudavského - otec (1933), maliar, akademický sochár, autor plastík, po štúdiu na ŠUP v Bratislave absolvoval VŠUP v Prahe. Patrí medzi najvýznamnejších predstaviteľov slovenského sochárstva. Je spoluzakladateľom výtvarnej skupiny Mikuláša Galandu (1957). Zúčastnil sa na medzinárodných sympóziách v Rakúsku, Nórsku a v Japonsku. Získal cenu Cypriána Majerníka a jeho sochy sú umiestnené i v zahraničí, pred sídlom v OSN v New Yorku, v Ríme pred Bazilikou St. Clemente.

Jeho syn Ondrej je výtvarník, žije v USA - v Los Angeles a v jeho tvorbe dominuje maľba, film, animácia, sochárstvo, digitálne umenie či fotografia. Bol nominovaný na Grammy (ocenenie udeľované Národnou akadémiou) za hudobný klip. Dcéra Zuzana emigrovala v roku 1986 a spolu s bratom Ondrejom žije v New Yorku. Venuje sa sochárstvu, šperkárstvu, kresbám a kolážam. Svoje diela tvorí z kameňa, drôtov, dreva, prírodných vlákien, papiera.

Spisovatelia, básnici, historici, pedagógovia, kultúrni a politickí pracovníci: Matej Bel (1684 - 1749) z Očovej, polyhistor, člen Londýnskej kráľovskej spoločnosti, napísal obdivuhodné historické dielo o Slovensku a Uhorsku „Notitia Hungariae, novae historico-geographicodivisa im partes guotvor.“ Adam Kollár (1718 - 1783) z Terchovej bol polyhistor, pedagóg, historik, básnik, knihovník a jazykovedec. Pracoval ako kustód - z lat. správca archívu, zbierok, neskoršie riaditeľ cisárskej dvornej knižnice. Bol radcom cisárovnej Márie Terézie a vypracoval projekt na založenie vedeckej spoločnosti v Uhorsku. J. C. Hronský, MUDr. M. Kukučín, Pavol Hrtús Jurina, R. Dilong, K. Strmeň, M. Šprinc, A. Žarnov, J. Okaľ, I. Kružliak, O. T. Zúbek, Doc. Dr. A. Baník, Š. Polakovič, J. Staško, Doc. Ing. František Vnuk, prof. Milan Ďurica, Vincent Obsitnik politik, bol splnomocnenec veľvyslanectva USA na Slovensku v rokoch 2007 - 2009. Univerzitný Profesor Michal Baluďanský (1769 - 1847) bol najvýznamnejším absolventom košickej univerzity, zakladateľ a prvý rektor petrohradskej univerzity, má podiel na vydaní zákona z roku 1861 v Rusku o zrušení nevoľníctva. Matúš Jankula, spolutvorca slovenskej politiky v USA. Pankúch – Hušek - Hletko, bojovníci za suverénne Slovensko v USA. Štefan Furdek (1885 - 1915), zakladateľ Prvej slovenskej katolíckej jednoty a zakladateľ hnutia „Za oslobodenie Slovenska“.

PaedDr. Pius Biely

Janko Kráľ

Zlaté Moravce mali mnoho významných ľudí, ktorí sa zapísali nezmazateľnou stopou do histórie mesta, krajiny i Európy. Niektorí boli už počas svojho života známi a slávni a bola im prejavovaná patričná úcta. Boli to mnohí rodáci, ale i takí, ktorí sa do mesta prisťahovali služobne.

Medzi takých obyvateľov, ktorí za svojho života museli bojovať s vtedajšou mocou, aby si obhájili svoje názory a lásku k rodnej hrudi patril i Janko Kráľ. Janko Kráľ sa s rodinou do Zlatých Moraviec prisťahovali v roku 1862. Zlaté Moravce boli vtedy sídlom Tekovskej župy i ďalších úradov. Medzi ne patrili slúžnovský úrad, ktorému podliehalo 40 dedín, vyše 10 usadlostí a 3 mestečká. Janko Kráľ bol vymenovaný za prísediaceho Tekovskej stolice. Podliehala mu kompetencia starostlivosti o siroty a nemanželské deti. V tom čase bol županom barón Augustín Majtényi. Janko Kráľ v Zlatých Moravciach často navštevoval rodinu zlatomoravského advokáta Dr. Emila Büttnera.

Janko Kráľ mal svojich priateľov aj v okolí Zlatých Moraviec, v Topoľčiankach a Jedľových Kostoľanoch. Z titulu svojej funkcie sirotského sudcu prichádzal do styku aj s vtedajšou šľachtou, grófom Karolom Forgáčom z Jelenca, kniežaťom Arthúrom Odescalchim, ale aj so Štefanom Keglevičom a aj Viliamom Migazzim.

Janko Kráľ poukazoval i na neprimerané podmienky v špitáli sv. Kríža v Topoľčiankach, ktorý sídlil v jednej budove so sirotincom. V tomto ho podporil aj župný lekár Dr. Benkö, a preto župa v roku 1863 zriadila svoju nemocnicu v Chyzerovciach. V roku 1867 bol za nového tekovského župana zvolený Pavol Rajner. Voľba nového tekovského župana nepriniesla stabilitu v úradoch tekovskej župy, ale viedla k viacerým personálnym zmenám.

Jednou z prvým obetí týchto zmien sa stal i Janko Kráľ. Z dôvodov týchto zmien došlo i k roztržke medzi šľachtou, suspendovanie Janka Kráľa odsúdil i zlatomoravský gróf Viliam Migazzi, neskorší tekovský župan (1871-1875). Za Janka Kráľa sa postavil i podžupan Dr. J. Missura, spolužiak Andreja Sládkoviča, avšak si nepomohli, pomsta bola silnejšia ako všetky argumenty. V tejto ťažkej situácii pre Janka Kráľa, lebo musel živiť šesťčlennú rodinu mu práve pomocnú ruku podal Dr. Bütttner, ktorý mu pomohol so zriadením advokátskej kancelárie na ulici „U Zeleného stromu“, dnešná ulica Janka Kráľa, kde na tomto dome visí pamätná tabuľa. Janko Kráľ sa stal advokátom chudobných.

„Nepriatelia básnika dosiahli svoje – ponížený a spoločensky degradovaný končí medzi chudobou“ spomína to vo svojej publikácii Dr. Rastislav Řeháček.

Janko Kráľ zomrel 23. mája 1876 na brušný týfus. Pochoval ho 25. mája 1876 na zlatomoravskom cintoríne evanjelický farár Michal Massányi. Tak sa zavŕšila životná púť tohto veľkého štúrovského básnika. Pripomíname si 135. výročie jeho smrti.

Zlatomoravčania na neho nezabudli, je po ňom pomenovaná ulica, gymnázium, parčík, v ktorom má svoj pamätník z bieleho bulharského mramoru a má pomník na mestskom cintoríne.

Marián Tomajko

Ocenení výtvarníci

Pri príležitosti Dňa Zeme bola inštalovaná v MsKS výstava výtvarných prác očami detí. Do súťaže sa zapojili štyri materské školy, tri základné školy a základná umelecká škola.

Ocenenie si prevzali z MŠ na Kalinčiakovej ulici Tamara Petrovičová a Tímea Števová, z MŠ na Slnečnej ulici Katarína Herdová a Leo Moravčík, z MŠ na Štúrovej Romana Víglaská a Terézia Kozol-

Aj tento ročník potvrdil, že problematika znečistenia našej planéty je stálym zdrojom inšpirácie. Po vzhliadnutí vystavených prác návštevníci žasli nad kreativitou detí, novými technikami a farebnosťou prác.

Vo štvrtok 5. mája sa konalo vyhodnotenie prác a ocenenie malých i väčších výtvarníkov diplomami a knižnými publikáciami. Slávnostnú atmosféru podujatiu dodávala prítomnosť primátora mesta Ing. Petra Lednára, CSc., a jeho osobné blahoželanie oceneným.

ková, z MŠ na Žitavskom nábreží Adrián Valuška, Aneta Taušová.

Zo ZŠ Mojmírova - Hana Šegedová, spoločná práca: Nikola Horniaková, Nora Júlia Levická, Jana Ružičková, Simona Šrottová, ZŠ Pribinova – Tereza Matýoová, Natália Škodová, ZŠ Robotnícka – Jozef Kováč, Tomáš Mlynka, ZUŠ spoločná práca: Aneta Hudáková, Adam Mičke, Ivana Szegényová.

Všetkým oceneným zablahoželali aj Mgr. Danuša Hollá a PaedDr. Klaudia Ivanovičová z MsÚ.

-r-

Medzinárodný úspech žiakov SOŠOaS

Po februárovom výlete vo Vysokých Tatrách, kde sme spojili výlet s chuťou gastronómie, sme sa znovu vybrali do našich krásnych veľhôr. Teraz sme však nešli obdivovať nádheru okolo nás, ale chceli sme ukázať našim kolegom „tatranským kuchárom“, čo je v nás – čo dokážu naše ruky.

V Novom Smokovci sa konala súťaž žiakov stredných škôl „Tatranský kuchár“, ktorá bola spojená s výstavou studených mís a cukrárenských výrobkov. Organizoval ju Tatranský klub slovenského zväzu kuchárov a cukrárov Vysoké Tatry. Žiaci odboru kuchár Strednej odbornej školy obchodu a služieb Lukáš Oravec z III. E a Patrik Páleník z II. E sa rozhodli pod vedením majsterky Bc. Dany Magušinovej túto súťaž absolvovať. Konkurencia bola veľká, lebo súťaže sa zúčastnili žiaci zo Slovenska, ale aj z Poľska, Česka a Rakúska.

Úlohou súťaže bolo pripraviť tri rovnaké porcie jedla v časovom limite 55 minút. Za tento čas museli súťažiaci

pripraviť svoje jedlo. V súťažnom priestore sa pohybovali porotcovia, skúsení tatranskí kuchári, ktorí svojím prísnym okom sledovali správnosť technologických postupov a dodržiavanie hygienických zásad. Postupne súťažiaci vytvárali krásne jedlá, ktoré lahodili oku aj chuťovým bunkám. Po uplynutí času a dokončení finálneho jedla si Lukáš s Patrikom povzdychli a dúfali, že porotu zaujali.

Sme šťastní, že porotu naše jedlo zaujalo a vyslúžili sme si bronzovú medailu. Dokázali sme, že naši žiaci robia dobré meno škole nielen v našom, ale aj v tatranskom regióne.

Bc. Dana Magušinová

Čítajme si

Najpočetnejší detský čitateľský maratón „Čítajme si...“ existuje už štvrtý rok. Tento rok sa doň zapojila aj mestská knižnica v Zlatých Moravciach a 31. mája s detskými čitateľmi sa pokúsi o prekonanie rekordu a zápisu do Slovenskej knihy rekordov. „Cieľom projektu je zapojiť čo najväčší počet detí do čítania súčasne vo viacerých mestách Slovenska. Krstnou mamou projektu je Oľga Feldeková. Maratón sa začne o 9.hodine. Určený je pre deti základných škôl. Potom sa každé dieťa zaregistruje do prezenčnej listiny. Podmienkou je prečítanie jednej strany z určenej knihy. Pokus o rekord končí o 15.hodine. Výsledky budú zverejnené na internetovej stránke

www.unicef.sk/sk/ldi/citajme-2011.

Organizátorom podujatia je Linka detskej istoty pri SV pre UNICEF.

Anna Šútorová

Deň Zeme a stavanie mája

■ **P. Mlynka a deti MŠ Slniečko.**

Piatok 29. apríla bol v MŠ Slniečko na Kalinčiakovej ulici slávnostný. Deti sa spolu s pani učiteľkami pripravovali na oslavy Dňa Zeme, predchádzali im rôzne akcie. Počas celého mesiaca pozorovali prírodu, sadili cibuľky, kvety. Zapojili sa do výtvarnej súťaže, maľovali prírodu a zvieratká.

K oslave prispela sponzorským darom rodina Rubaniská, škole darovala okrasný stromček. Zasadili sme ho spolu s návštevou z MsÚ PaedDr. Ivanovičovou, Mgr. Holou a strážcom ochrany prírody CHKO Ponitrie pánom Mlynkom. Za sprievodu harmoniky sme sa spoločne vybrali k bráne, kde sme postavili máj.

-MŠ-

Detské letné tábory

Mestský denný tábor

CVČ Spektrum ponúka deťom vo veku 7 - 15 rokov možnosť denného mestského tábora v nasledovných turnusoch: 1.turnus 4. - 8. 7. cena 17 €, 2. turnus 11. - 15. 7. cena 20 €.

Počas oboch turnusov deti navštívia termálne kúpalisko v Chalmovej, zámok a Národný žrebčín v Topoľčiankach, zrúcaninu hradu Hrušov alebo Gýmeš, rozhľadňu na Skýcove či Jedľových Kostoľanoch, skalné obydlia v Brhlovciach v okrese Levice, zubriu zvernicu, národné prírodné pamiatky - Starohutský vodopád a Andezitové kamenné more pri Malej Lehote, absolvujú jazdu na koňoch na farme na Drozdove, navštívia Atómovú elektráreň v Mochovciach.

V prípade nepriaznivého počasia deti navštívia krytú plaváreň v Leviciach či filmové predstavenie v kine v Zlatých Moravciach. V priestoroch CVČ môžu deti hrať loptové a spoločenské hry na multifunkčnom ihrisku, kresliť a súťažiť. Obedy budú zabezpečené v školskej jedálni základnej školy v Zlatých Moravciach. Prihlášky a informácie na adrese CVČ Spektrum, Rovňanova 7, Zlaté Moravce, tel. 037/6321184, 0907898310,0905921522, e-mail: spektrum@cvczm.edu.sk

www.cvczlatemoravce.meu.sk, www.maros213.wordpress.com

Na vašu účasť sa tešia pedagogickí pracovníci CVČ v Zlatých Moravciach.

Detský tábor CVČ Haliganda

CVČ Spektrum Zlaté Moravce ponúka v čase od 31. 7. do 7. 8. pobytový detský letný tábor v RZ Na priehrade v Môťovej pri Zvolene pre deti vo veku od 7 do 15 rokov.

Cena poukazu je 120 €. V cene je zahrnuté ubytovanie hotelového typu (3 - 4 posteľové izby), stravovanie 5-krát denne vrátane pitného režimu, doprava autobusom (Zl. Moravce – Môťová a späť), zdravotnícka starostlivosť, bazén v areáli tábora, vlastné športové a materiálne vybavenie, skúsení animátori, zaujímavý celodenný program, tričko s logom tábora, ceny do súťaží a upomienkové predmety.

Prihlášky a informácie na adrese CVČ Spektrum, Rovňanova 7, Zlaté Moravce. Tel. 037/6321184, 0907898310,0905921522, e-mail: spektrum@cvczm.edu.sk

www.cvczlatemoravce.meu.sk, www.maros213.wordpress.com

Mgr. Jozef Zlatňanský, riaditeľ CVČ

Priestory na prenájom

Mesto Zlaté Moravce na základe § 9a ods. 9 zákona SNR č. 138/1991 Zb. o majetku obcí v znení neskorších predpisov a v nadväznosti na zákon č. 369/1990 Zb. o obecnom zriadení v znení neskorších právnych predpisov a zásady hospodárenia s majetkom mesta poskytne do priameho prenájmu

- nebytové priestory nachádzajúce sa na I. poschodí nehnuteľnosti budova na Ul. Hviezdoslavova 183, Zlaté Moravce so súpisným číslom 1330 (administratívna budova), o celkovej výmere 19,51 m² (16,17 m² kancelária + 3,34 m² ostatné nebytové priestory /rozpočítaná chodba a WC/), účel využitia prenájmu priestorov: kancelária

Bližšie informácie o prenájme vyššie uvedených nehnuteľností získate na úradnej tabuli a internetovej stránke Mesta Zlaté Moravce, prípadne na telefónom čísle

037/6923922 alebo 037/6923927

oddelenie bytové, podnikateľskej činnosti, správy mestského majetku a regionálnej politiky.

Maxim Turbulenc
9. 6. 2011 o 19.00
DS MsKS
Vstupné 13 €
Predpredaj MsKS a Repromix
Rezervácie na 037/3426422
mskszm@szm.sk

Stretnutie partnerských ZUŠ

Základná umelecká škola v Zlatých Moravciach pripravuje na 25. mája stretnutie s partnerskými Základnými umeleckými školami z Hulína (Česko) a zo Sierpca (Poľsko). S týmito školami sme nadviazali spoluprácu v r. 2005. Stretávame sa pravidelne každý rok. Tento rok sa stretnutie uskutoční u nás v Zlatých Moravciach. Súčasťou dvojdňového stretnutia bude aj koncert žiakov partnerských škôl, ktorý sa uskutoční dňa 25. mája (streda) o 17.00 h v divadelnej sále MsKS v Zlatých Moravciach. Na tento koncert vás všetkých srdečne pozývame.

Gejza Hlavatý, riaditeľ ZUŠ

Pestrý svet hmyzu

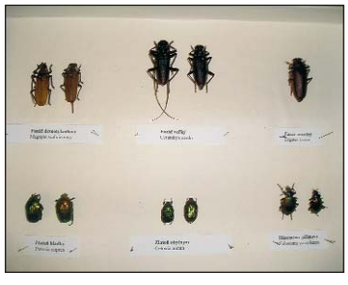

Nitriansky samosprávny kraj a Ponitrianske múzeum s pobočkou v Zlatých Moravciach vás pozývajú na výstavu pod názvom Pestrý svet hmyzu. Návštevníci tu nájdu preparovaného okáňa hruškového, perlovca sirôtkového, roháča obyčajného, fuzáča veľkého, zlatoňa hladkého, húseničiara pižmového, chrústa obyčajného, zhruba 60 chrobákov a 100 motýľov.

Výstava je inštalovaná v múzeu denne: pondelok v čase 8.00 - 12.00, utorok – piatok 8.00 – 16.00, nedeľa 13.00 – 17.00, obedná prestávka 11.30 – 12.00.

Predaj, kúpa

- Predám 3-izbový byt v ZM, Duklianska ulica, 4/4 p., 64 m², balkón, kompletná rekonštrukcia, cena 50 000 eur.

Kontakt: 0905 701 543

10/041/2011/PČ, 10/041/2011/DZ

Výstava bonsajov

Ponitrianske múzeum – pobočka Zlaté Moravce bude od 29. do 31. mája dejiskom výstavy bonsajov, Saikei, Suiseki, ktorá je jediná svojho druhu v našom okrese. Návštevníci na nej uvidia mnoho krásnych exponátov. Na výstave predstavia svoje miniatúrne nádhery dvaja pestovatelia Ing. Juraj Džunda z Topoľčianok a Ing. Pavol Starovič zo Zlatých Moraviec.

Počas výstavy budú vystavovatelia mať prednášky aj o tom, ako vytvoriť krásu, ktorá obohatí snáď každého.

Múzeum, ktoré vystavovateľom aj tento rok vyšlo v ústrety, je ideálnym klimatickým a estetickým prostredím na prezentáciu takýchto exponátov, ktoré vznikajú zásahom ľudského umu, zručnosti, ale predovšetkým láskou k prírode.

A. Mondočková

ZO Slovenského zväzu záhradkárov Zlaté Moravce – Chyzerovce vás pozýva na 11. ročník osláv patróna vinohradníkov sv. Urbana, ktorá sa bude konať 28. mája o 16.30 pri kaplnke v chyzeroveckých viniciach. Na slávnosti vystúpi dychová hudba a FS Chyzerovčanka.

Program Kina Tekov

18. 5. Svetová invázia: Boj o Los Angeles, USA

Neuveriteľné akčné sci-fi, v ktorom neznáme sily obsadia Zem. Národná jednotka seržanta M. Nantzoma je povolaná okamžite reagovať a bojovať proti nepriateľovi, s akým sa nikdy predtým nestretla.

St.: 19.00, vstupné 2,30 €, MN do 12 r.

19. – 23. 5. Rio, USA

Je tu film veľkých paradoxov, v ktorom papagáj Blu nevie lietať, ale napriek tomu spoznáva svet. Príďte si pozrieť párik ohrozených modrých papagájov vo víre zradnej džungle a svetoznámeho karnevalu. Úžasné pestrofarebné dobrodružstvo pre celú rodinu.

Št.: 17.00, pi.: 16.00, so.: 17.00, ne.: 16.00, vstupné 2,30 €, po.: zľ. 2 €, MP

20. – 22. 5. Marhuľový ostrov, SR

Konečne je tu aj vydarený slovenský romanticko – dramatický film, v ktorom vás poteší skvelá Szidi Tobias. Nepremeškajte príbeh silnej ženy, ktorá miluje a túži byť milovaná.

Pi.: 18.00, so.: 19.00, ne.:18.00, vstupné 2,30 €, MN do 15 r.

24. – 25. 5. Týždeň bez záväzkov, USA

Rick a Fred sú dlhé roky ženatí a v istej chvíli začnú prejavovať známky nespokojnosti. Manželky im preto darujú týždeň slobody a to určite robiť nemali.

Ut.: 18.00, st.: 19.00, vstupné 2,30 €, MN do 12 r.

27. – 29. 5. Na vlásku, USA

Veľmi dobrá animovaná detská komédia, v ktorej hľadaný zlodej a uväznená zlatovláska spoločne utekajú pred väzniteľmi. Ak ste ešte nevideli túto perfektnú rozprávku, tak potom s vašimi deťmi vôbec neváhajte a príďte do kina.

Pi.: 16.00, so.: 17.00, ne.: 16.00, vstupné 2 €, MP

27. – 29. 5. Všemocný, USA

Byť najbystrejším na svete sa nevypláca. Eddie vďaka zázračnej tabletke, získa prestíž aj starú lásku. Skvelá akcia a vizuálne hry, ktoré vám nedajú vydýchnuť.

Pi.: 18.00, so.: 19.00, ne.: 18.00, vstupné 2,30 €, MN do 12 r.

31. 5. – 1. 6. Rodinka, ČR

Trvalo to až 30 rokov, pokiaľ sa naša obľúbená televízna rodinka dostala aj na plátna našich kín. Zo sledovaného seriálu vznikol tentoraz úplne nový film, ktorý hýri typickým českým humorom.

Ut.: 18.00, st.: 19.00, vstupné 2,30 €, MP

program kina na

www.kinotekov.e

www.jatt.szm.sk

1. máj – sviatok práce

Existuje u nás krajší deň, než je 1. máj ? Vzduch prevoňaný prírodnými arómami stoviek kvetov, prešumený vánkoch prvých svietivozelených listov a prespievaný všetkými hlasmi vtákov. Mnohí z nich sa práve vracajú domov z odľahlých končín sveta a opäť sme ich začuli spievať. Máj – láska, nostalgia, harmónia, tajomno, krása. Na tento deň mnohí čakajú ako na znovuzrodenie – prílev novej životnej energie a tiež lásky, niet divu, že sa prvý máj oslavuje všemožne – ako sviatok práce, ako sviatok svätého Jozefa - robotníka, alebo ako lásky čas.

Oslavujeme ho všetci po svojom, niekto podľa zašlých duchovných tradícií bozku pod rozkvitnutou čerešňou, niekto prácou v záhradke, stavbe, či podľa pocitu stretnutia sa v širšom kolektíve s vychutnaním si niečoho nového. Práca šľachtí človeka – toto známe porekadlo možno viac ako inokedy zarezonuje na prvého mája.

Dnes sa stala práca vzácnym artiklom. Zaželajme tej „práce“ pre každého a toľko, aby sa nám žilo dobre. Ani málo, ani veľa, aby nikto nemusel robiť za dvoch, či mať dve zamestnania. Aby bol spokojný nielen pracovník, ale aj jeho šéf, ale predovšetkým rodina, ktorá z pláce za prácu žije. Nebude sa oslavovať prácou v záhradke, či na stavbe. Pretože dobre zaplatená práca šľachtí človeka najmä na duši. Práca mnohých generácií pretvárala planétu Zem na miesto, aké sme dostali do vienka od našich rodičov. Práca v každej zo svojich podôb si zaslúži našu úctu.

A. Kiššová

Spoločenská kronika

Narodili sa

14. 4. Eliška Vozárová, Topoľčany

27. 4. Melissa Páleníková, Banská Štiavnica

Opustili nás

24. 4. Barbora Gálikova, 1929, Lovce

29. 4. Jozef Kunkel, 1922, Zl. Moravce

30. 4. Milan Jánošov, 1939, Velčice

3. 5. Ján Matúšek, 1932, Zl. Moravce

5. 5. Bibiana Benčuriková, 2008, T. Nemce

6. 5. Františka Minárova, 1924, Obyce

7. 5. Helena Šabova, 1929, Obyce

9. 5. Michal Brédik, 1946, Tajná

Povedali si áno

30. 4. Marek Hladík, Sľažany a Miroslava Langová, Zl. Moravce

30. 4. Lukáš Bobek, Martin a Andrea Fábryova, Zl. Moravce

30. 4. Ing. Marián Peterke, Tlmače a Ing. Andrea Víglašská, Zl. Moravce

Spomienka

„Keď tvoje srdce prestalo biť, nebolo lieku, aby si mohol žiť. Lúčili sme sa ťažko so slzami, ale zostaneš v našich srdciach stále.“

Dňa 29. apríla bol rok, čo nás navždy opustil náš drahý

Karol Molnár

S láskou a bolesťou v srdci spomínajú

manželka Mária, dcéra Mária a vnúčik Filipko

10/042/2011 PČ, 10/042/2011 DZ

Zájazdy pre dôchodcov

Oddelenie pre ľudské zdroje MsÚ v Zlatých Moravciach, oznamuje všetkým dôchodcom v meste, že aj tento rok usporiada poznávacie a kúpeľné jednodňové zájazdy pre dôchodcov mesta. Dôchodcovia sa môžu prihlásiť na oddelení pre ľudské zdroje číslo dverí 16, alebo na t. č. 6923909.

V. Vaňová, MsÚ

Pohotovosť lekární

V dňoch 18. – 29. 5. U ŠKORPIÓNA, Bernolákova 24 (v pracovné dni od 7. do 21. h, víkendy od 8. do 20. h).

V dňoch 30. 5. – 5. 6. TULIP, Hviezdoslavova 62 A (v pracovné dni od 18. do 21. h, so.: od 12. do 20, ne.: od 8. do 20. h).

V dňoch 6. – 15. 6. IRIS, Nám. A. Hlinku č. 28 (v pracovné dni od 7. do 21. h, víkendy od 8 do 20. h).

Darcom krvi

Národná transfúzna služba SR, oznamuje darcom krvi v Zlatých Moravciach, že odbery krvi sa konajú každý druhý utorok na transfúznej stanici mestskej nemocnice v Zlatých Moravciach. Najbližšie termíny sú: 31. máj, 14. a 28. jún.

Darovať krv môže každý zdravý človek vo veku 18 – 60 rokov (pri opakovanom darovaní do 65 rokov), ktorý má viac ako 50 kg. Na odber krvi má darca prísť oddýchnutý. Pred darovaním by mal prijímať dostatok tekutín (vodu, ovocné šťavy, minerálku, čaj). Nemal by prísť hladný. Muži môžu darovať krv maximálne štyrikrát do roka, ženy trikrát do roka.

-r-

Veľkonočný stolnotenisový turnaj

V Žitavanoch sa v sobotu 23. apríla uskutočnil stolnotenisový turnaj. Zúčastnilo sa ho viac ako 70 hráčov. Najviac obsadená bola kategória registrovaných hráčov. Prvé miesto získala Adriána Minárová z klubu Pin Kafolt, na 2. mieste skončil Stanislav Petráš z Hontianskych Trstian, 3. Mário Pacalaj zo Zlatých Moraviec, 4. Vladimír Herda zo Žitavian.

V kategórii žien a junioriek: 1. Dominika Sarková (Nové Vozokany), 2. Kristína Jánošová (Velčice), 3. Eva Trubáčiková (Sľažany). V kategórii neregistrovaných mužov 1. m. Stanislav Chrenko (Veľká Dolina pri Nitre), 2. Andrej Rischánek (Žitavany), 3. Štefan Šabo (Zlaté Moravce). V kategórii juniorov: 1. Matúš Šepták (Dubnica nad Váhom), 2. Martin Šabo (Zlaté Moravce), 3. Matúš Kramár (Žitavany).

V kategórii starších žiakov: 1. Juraj Hikel (Dubnica nad Váhom), 2. Branislav Kramár (Žitavany), 3. Kristián Frajka (Zlaté Moravce). V kategórii mladších žiakov: 1. Juraj Hejtmánek (Zlaté Moravce), 2. Tomáš Trubáčik (Sľažany), 3. Peter Trubáčik (Sľažany). V kategórii najmladších žiačok: 1. Ruženka Žikavská, 2. Adelka Kramárová, 3. Veronika Firická, všetky tri zo Žitavian.

A. Kramár

Vyhlásili najlepších športovcov kraja

■ **Predseda NSK s ocenenými trénermi: Doc. Ing. Milan Belica, PhD., Juraj Jarábek, FC ViOn, ZM, Ferdinand Minarovský, hádzaná, TO, Štefan Mika, plutvové plávanie, SA, Eleonóra Kotrecová, gymnastika, NZ, Lenka Kluchová, tanec, LV, Ľubomír Urban, basketbal, NR.**

Nitriansky samosprávny kraj vyhlásil a ocenil 28. apríla najúspešnejších športovcov kraja za rok 2010 v Spojenej škole v Nitre.

Mesto Zlaté Moravce bolo zastúpené viceprimátorom Vladimírom Klučiarom a povereným riaditeľom SŠZ Ivanom Horvátom, vedúcim mužstva FC ViOn Vladimírom Červeným, PaedDr. Dušanom Husárom, poslancom MsZ a riaditeľom SOŠt. Ocenenie si prevzala Lenka Jonisová, hráčka pozemného hokejového klubu HOKO Zlaté Moravce. Ďalšími ocenenými boli Karol Šedivý ml. – autokros, Juraj Jarábek tréner FC ViOn, Juraj Kovalčík – jazdecký klub NŽ Topoľčianky – parkúrové jazdenie, FC ViOn Zlaté Moravce „A“, Národný žrebčín Topoľčianky – voltížne jazdenie. Ako prvý sa zhostil príhovoru predseda NSK doc. Ing. Milan Belica, PhD., ktorý privítal všetkých športovcov, dlhoročných funkcionárov, zdravotne ťažko hendikepovaných športovcov a trénerov. Slová uznania však patrili predstaviteľom širokého a rozmanitého spektra športov na území Nitrianskeho kraja.

P. Kadlec

Požitavská futbalová akadémia ViOn – „U 9“

Mužstvo prípravky PFA ViOn Zlaté Moravce A U9 je jedno z najúspešnejších mužstiev celej futbalovej akadémie. V súťažnom ročníku 2010/2011 im v priebežnej tabuľke patrí zatiaľ prvé miesto, keď v doterajšom priebehu z 13 zápasov 11-krát vyhrali, raz remizovali a takisto iba raz prehrali. Jarná časť súťaže začala 9. apríla 2011 a vo všetkých troch jarných zápasoch chlapci zvíťazili.

Najbližším súperom budú hráči FK Senica ktorí sa nachádzajú na druhom mieste.

P. Kadlec

■ Horný rad zľava: **Michal Gaži, Luboš Valkovič, Dávid Rudzan, Peter Kasan, Adam Singh, Tomáš Trubáčik, Lukáš Beko, Šimon Kozolka, Simon Kruľák, Adam Páleník, Šimon Šegeda, Dávid Rebo, Mário Kača.** V popredí: **Pavol Pecho a Oliver Valko.**

TEKOVSKÉ noviny
● Regionálny dvojtýždenník mesta Zlaté Moravce a okolia ● Vychádza každú druhú stredu ● Vydavateľ: Mesto Zlaté Moravce ● Číslo zostavila: Anna Mondočková ● tech. spolupráca: Peter Kadlec ● Tel.: 037/ 69 239 05 ● Fax: 037/ 69 239 45 ● e–mail: tekovske.noviny@zlatemoravce.eu ● Oficiálne stránky: www.zlatemoravce.eu ● Evidenčné číslo: EV 3148/09 ● Adresa redakcie: Ul. 1. mája 2, 953 33 Zlaté Moravce ● Nevyžiadané rukopisy redakcia nevracia ● Sadzba: MM GRAFIK ● Tlač: NOVOPRINT SLOVENSKO s. r. o. – Zlaté Moravce ● Príspevky dopisovateľov nehonorujeme ● Uzávierka čísla je 5 dní pred jeho vydaním ● Redakcia si vyhradzuje právo výberu a úpravy príspevkov ●